

Thrush mob ルールブック

2025年3月改訂版



目 次

1. ご利用のルール（利用規約）	3-4 p
2. 緊急連絡先	5 p
3. 鍵の利用について	5 p
4. 照明/換気扇/食器洗浄機のスイッチ	6 p
5. ホール備品の取り扱い コピー機、プロジェクター、アンプの使い方など	7-8 p
6. 清掃	9-11 p
キッチン利用の清掃 ごみの出し方について	

**別途チェックリストを置いておりますので、
退出前にご記入ください。**

Wi-Fi

Network

Password

Thush mob ご利用のルール

本日はスラッシュモブをご利用いただきまして誠にありがとうございます。
皆さまに気持ちよくお使いいただくために、下記のルールをお守りください。

●利用上の注意事項

- ・ 荷物・貴重品などのご利用者様の責任で管理してください。万が一盗難・紛失した場合、当社は一切の責任を負いかねます。
- ・ 調理やお持込に関する事件事故、食中毒等が発生した場合、当社は一切の責任を負いかねます。
- ・ キッチン、調理器具、食器類は、キッチンレンタルをお申し込みの方のみご使用頂けません。事前の申請なくご利用された場合、キッチンレンタル料を頂戴致します。
- ・ 室内の建造物・設備・備品等の破損、紛失した場合、また汚れが著しい場合は、修理代、清掃費を別途請求する場合がございます。
- ・ また、上記が原因でスペースが利用出来なくなった場合は、損害の実費負担と利用料金にもとづいた逸失利益の合計金額をご負担頂きます。

●利用時間

- ・ 利用時間には準備や後片付けを含めた、入室時間から退出時間までのすべての時間を含みます。
- ・ 使用時間を延長したい場合は、ご相談ください。別途、延長料金がかかります。

●キッチンスペースご利用時のご注意

- ・ 調理器具、食器類のお持ち込みも可能ですが、退室時に持ち忘れや、備え付けのものと同様にならないようご注意ください。お持ち込みになったものは、全てお持ち帰りください。

- ・ 各調理器具のご使用にあたっては、使用方法をしっかりと守り、安全な取り扱いを行ってください。万が一、調理器具の破損、故障等があった場合は、後日修理代をご請求させていただきますので、ご注意ください。
- ・ 電気を使用する調理器具をご使用になる場合は、火災、漏電、火傷、器具破損、故障等の恐れがありますので、水などがかからないようご注意ください。電子レンジをご使用の際は、金属類を入れないようご注意ください。調理以外の用途に使用することはご遠慮ください。
- ・ オープン皿、フライパン等、加熱されたものをテーブルや床に直接置かないようご注意ください。万が一床やテーブル等に焦げ跡をつけてしまった場合、補修費用を請求させていただきますので、ご注意ください。

●禁止事項

下記のいずれかに該当する場合、ご予約の取消または利用を中断退出して頂きます。

- ・ 申込み時の予約者情報(予約者名・法人/団体名・電話番号・メールアドレス等)、利用目的、利用方法が事実と反した場合。
- ・ 予約者の連絡先に連絡が取れない場合。
- ・ 予約者が許可なく第三者に転貸した場合。
- ・ 暴力団、暴力団員、暴力関係団体または関係者及びその周辺者、その他反社会的勢力に属されている方、並びにその周辺者またはその疑いがあると当方が判断する方。
- ・ 他人に伝染する恐れのある疾病を有する方。
- ・ 未成年者のみでの利用。
- ・ 壁や窓、床に紙やパネルなどを打ち付ける行為、指定箇所以外に、ポスターや看板を掲示する行為。
- ・ 室内での喫煙。
- ・ キッチンスペースをご利用しない場合のアルコール類の持ち込み。

緊急連絡先

- 正面のスラッシュデザインスタジオにスタッフがいる場合はお声掛けください。
- 不在の場合の電話番号 092-533-5216

- 警察署 110
中央警察署薬院交番 092-734-0110
- 消防署 119
中央消防署平尾出張所 092-524-2242

鍵をご利用の場合の注意点

鍵は、扉口のドアノブに設置されているキーボックスの中に入っています。
ご利用後はキーボックスに鍵を戻しナンバーを「0000」にしてください。

〈ご注意〉

鍵を紛失、持ち帰りをされた場合は扉の交換代金として実費をご請求させていただきます。
くれぐれも管理にはご注意ください。

照明/温水/換気扇スイッチの位置

照明/温水のスイッチは、キッチンの扉左側にあります。
また、天井照明は窓側の冷蔵庫上部にあります。



★換気扇スイッチ

照明スイッチの右上にあります。
電源を入れると換気扇が動きます。他の
スイッチは触らないでください。

★食器洗浄機

スイッチは食洗器本体側面にあります。
ご利用の30分程度前にスイッチを入れてください。
また、ご利用後はスイッチを切ってください。

ホール備品の利用について

無料設備

- プロジェクター 次ページに図解
- スクリーン 可動式
- 設置している窓側およびホール内黒板側に設置できます。
- アンプ（マイク付き）取扱説明書あり
- スタンドマイク
- アクリルパーテーション（窓際にあります）

有料設備

- ピアノ 1回のご利用につき1,100円（事前申請が必要です。）
- パソコン iMac(MacOS HighSierra) * 上記と同様
- コピー機 入口右側に設置 白黒1枚10円 カラー1枚50円
料金は備え付けの料金箱に入れてください。

プロジェクタ

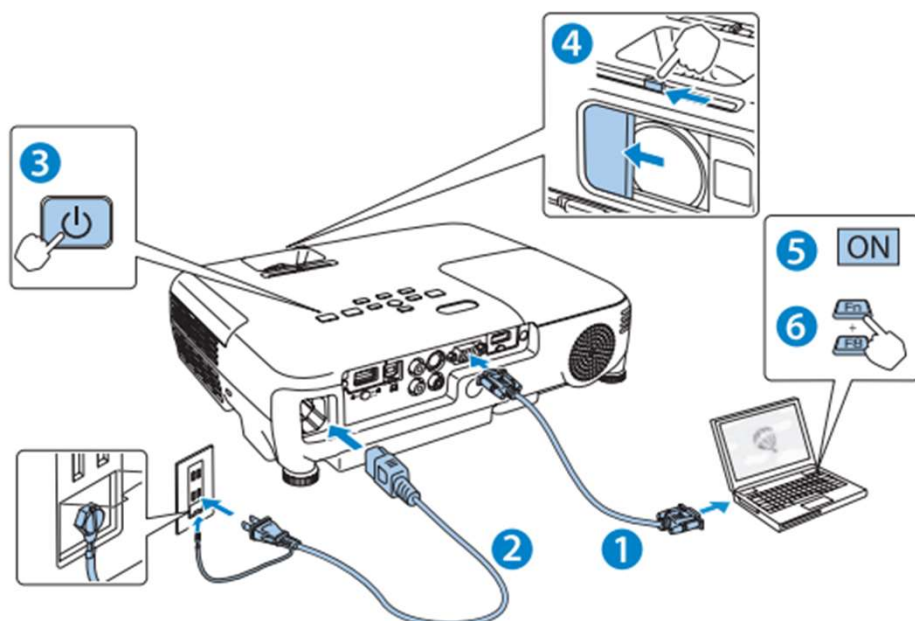

はじめに、スクリーンに対してプロジェクターが平行になるように本機を設置します。

- ① コンピューターのディスプレイ出力端子と本機のコンピューター入力端子をコンピューターケーブルで接続します。
- ② 本機とコンセントを電源コードで接続します。
- ③ 操作パネルの【】電源ボタンを押して、本機の電源を入れます。
- ④ レンズカバーを開けます。
- ⑤ コンピューターの電源を入れます。
- ⑥ コンピューターの画面出力先を切り替えます。

コンピューターのFnキー（ファンクションキー）を押したまま、キー（外部モニターを表すアイコン）を押します。

出力切り替えの例			
EPSON	Fn + F8	acer	Fn + F5
NEC	Fn + F3	Lenovo/IBM	Fn + F7
Panasonic		SONY	
HP	Fn + F4	DELL	Fn + F8
TOSHIBA	Fn + F5	FUJITSU	Fn + F10

詳細は、お使いのコンピューターの取扱説明書をご覧ください。

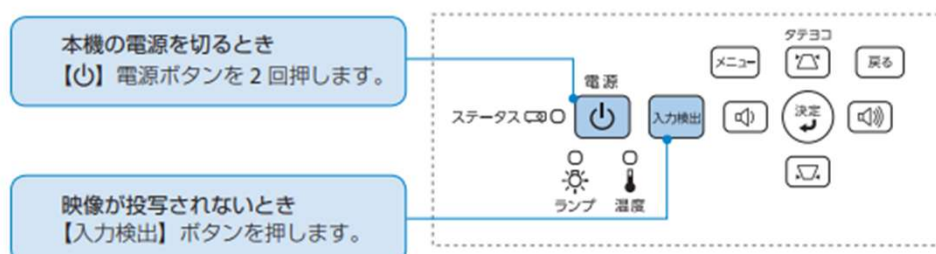

清掃方法

(ホール)

1. 机や椅子、小物を動かされた場合は元のレイアウトに戻してください。
2. 床は大きなごみを広い、テーブルの上は入口脇カウンターに置いている掃除用具で髪の毛やほこりを取り、簡単に拭いてください。
3. トイレのごみも片付けてください。

(キッチンご利用の場合)

1. 利用した食器は洗浄をお願いします。
2. 洗浄した食器はふきんで拭いて、元あった場所に戻してください。
油のベタつきが残らないようにご注意ください。
3. シンクや三角コーナーにゴミを残さずに回収してください。
4. 余った食材は全てお持ち帰りいただくか、破棄をお願いします。
お持ち込みの器具、洗剤などの消耗品はお持ち帰りください。
5. ガスの元栓、電源スイッチを切ってください。
6. 複数回お使いの場合、2回に1度グリストラップの清掃をお願いします。

ごみの処理

- ★ ごみはすべてお持ち帰りください。
- ★ ごみ処理をMOBへ依頼される場合は有料（1,100円）です。
福岡市指定のごみ袋ををお渡ししますので、分別の上入れてください。
→ 分別については次ページを参照
段ボールは折り畳み1か所にまとめてください。
玄関を出てすぐの右側にまとめて置いてください。

燃えるごみ 毎週 ○・○ 曜日の夜

古紙(新聞、段ボール、雑誌やお菓子の箱などの雑がみ)や布類は資源物回収に出してリサイクルしましょう(裏面参照)。



福岡市 指定袋(家庭用)
燃えるごみ用
45ℓ

1個につき大45ℓの指定袋で10袋まで

- **台所ごみ**
野菜くず、魚の骨、卵のから、貝がらなど
※十分に水切りを。
- **プラスチック類**
食用油・洗剤の容器、発泡スチロール、プラスチック製のおもちゃ、CD、DVD、卵パックなど
- **灯油用ポリタンク(空のもの)**
- **せん定枝**
※大量の場合はせん定枝の受入れ施設へ持ち込んでください。
- **ゴム類**
- **ペットボトルのキャップとラベル**
※汚物は取り除いてください。
- **紙おむつ**
※汚物は取り除いてください。
- **使い捨てライター**
(中身を使い切って)
- **ペットのふん**
※ふんは乾燥させ、ふんを入れたビニール袋などの口をしっかりと結んでください。
- **紙くず** ● **布くず** ● **木くず** ● **落ち葉** ● **保冷剤**
- **アルミ箔** ● **ハンガー(プラスチック製・木製)**
- **布団・毛布・ホットカーペット** ※指定袋に入れて袋が破れない重さのもの
- **皮革類**
靴、ベルト、カバン、財布など
- **竹・木製ほうきなど**
およそ1m以内かつ直径およそ5cm以内のもの
※袋からはみ出た状態で構いませんので、口をしっかりと結んでください。

燃えないごみ 毎月 ○回目の ○曜日の夜



福岡市 指定袋(家庭用)
燃えないごみ用
45ℓ

1個につき大45ℓの指定袋で10袋まで

- **空き缶類(アルミ缶・スチール缶)**
飲料や缶詰などの缶で、中身が入っていないもの
- **金属類**
鍋、やかん、フライパン、針金製ハンガーなど
- **小型家電**
掃除機、プリンター、オーブントースター、炊飯器、など
※指定袋に入れて袋が破れない重さのもの
- **ガラス類**
コップ、皿、ほ乳びん、窓ガラス、割れたびんなど
※ガラス類は厚い紙で包み、「危険」と表示。
- **かさ・ゴルフクラブ**
およそ1m以内かつ直径およそ5cm以内のもの
※袋からはみ出た状態で構いませんので、口をしっかりと結んでください。
- **カイロ(使い捨て)**
※使用済のみ
- **包丁** ※厚い紙で包み「危険」と表示。
- **土(園芸用)**
※飛び散らないようにしてください。
- **陶磁器**
茶わん、皿、置物、植木鉢など

出し方を誤ると火災の原因となります。注意事項に従って正しく処分してください。

- **スプレー缶・カセットボンベ**
殺虫スプレー、整髪スプレー、卓上コンロ用カセットボンベなど
※中身が入っている場合は、缶に記載されている注意事項をよく確認し必ず中身を出し切ってください。穴あけは不要です。
- **乾電池・コイン電池**
アルカリ電池、マンガン電池、コイン電池(型式CR、BRで始まるもの)
※リチウムイオン電池などの小型充電式電池や、ボタン電池(型式SR、LR、PRで始まるもの)はごみとして出さず、家電店などの回収箱へ。

空きびん・ペットボトル 毎月 ○回目の ○曜日の夜



福岡市 指定袋(家庭用)
空きびん・ペットボトル用
45ℓ

1個につき大45ℓの指定袋で10袋まで

- **空きびん**
飲料・食品・調味料・化粧品・家庭用常備薬などのびん
※割れたびんは、「燃えないごみ」です。

- **ペットボトル**
ラベルに♻マークがついた飲料・酒類・調味料のペットボトル
PET
ペットボトルには、ラベル部分やボトルの底などに、このマークがつけられています。

正しい出し方

- ①キャップをはずしてください。(簡単にはずせるラベルははずしてください。)
- ②中を水で軽くすすいでください。

プラスチック製のキャップ、ペットボトルのラベルは「燃えるごみ」、金属製のキャップは「燃えないごみ」に出してください。

- ①キャップとラベルをはずしてください。
- ②中を水で軽くすすいでください。
- ③横に平たくつぶしてください。

※リングははずさなくてもよい。

11